

1 Inleiding

1.1 Stadshavens Groningen

Voor het ontwikkelingsgebied Stadshavens in Groningen is voor het milieueffectrapport (MER) een Quickscan (deskundig oordeel) uitgevoerd voor de variant hoogbouw. De ontwikkelingslocatie is gelegen in het oosten van Groningen. De kaders van het ontwikkelingsgebied zijn de volgende straten en wateren: Het Damsterdiep, Balkgat, Eemskanaal, de Sontweg en het westelijke gedeelte van de Sontbrug. Met dit ontwikkelingsgebied wil de gemeente Groningen ruimte geven aan de groei van de stad.

In de huidige staat bestaat dit gebied voornamelijk uit bedrijven, vegetatie en verharding.

De transformatie van het gebied is een langdurig proces wat vele jaren zal duren. De invulling van het gebied zoals het nu in deze rapportage staat hoeft niet het uiteindelijke plan te zijn. Daarmee is het een fictief model wat gebruikt wordt om onderzoeken te initiëren. Per deelplan zal in de toekomst een concrete uitwerking opgesteld worden die daarna nogmaals goed onderzocht wordt.

Het nieuwe gebied is opgedeeld in zeven verschillende deelgebieden. De meeste bebouwing is onder de 50m. Voor de landtong tussen de Hunzehaven en de Deense haven zijn in deze Quickscan drie fictieve hoogbouw-opties onderzocht om te beoordelen wat de onderscheidende effecten vanuit mogelijke windhinder zijn.

De ontwikkeling is weergegeven in Figuur 1 met een impressie tekening.



Figuur 1: Impressie Stadshavens Groningen.

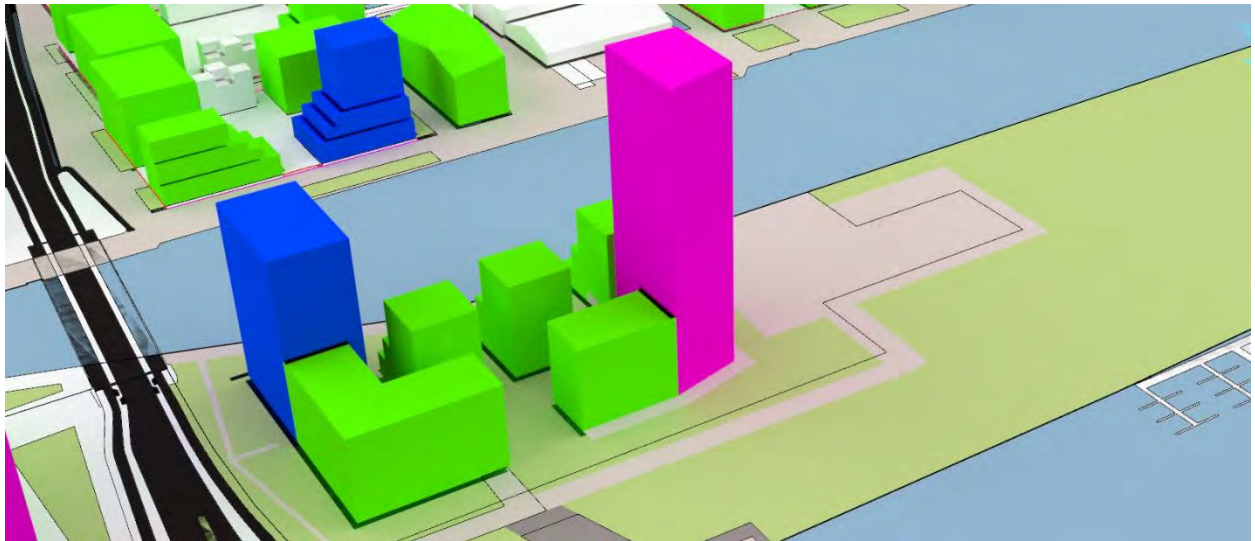

Figuur 9: Deelgebied zuidoost, variant hoogbouw optie A.

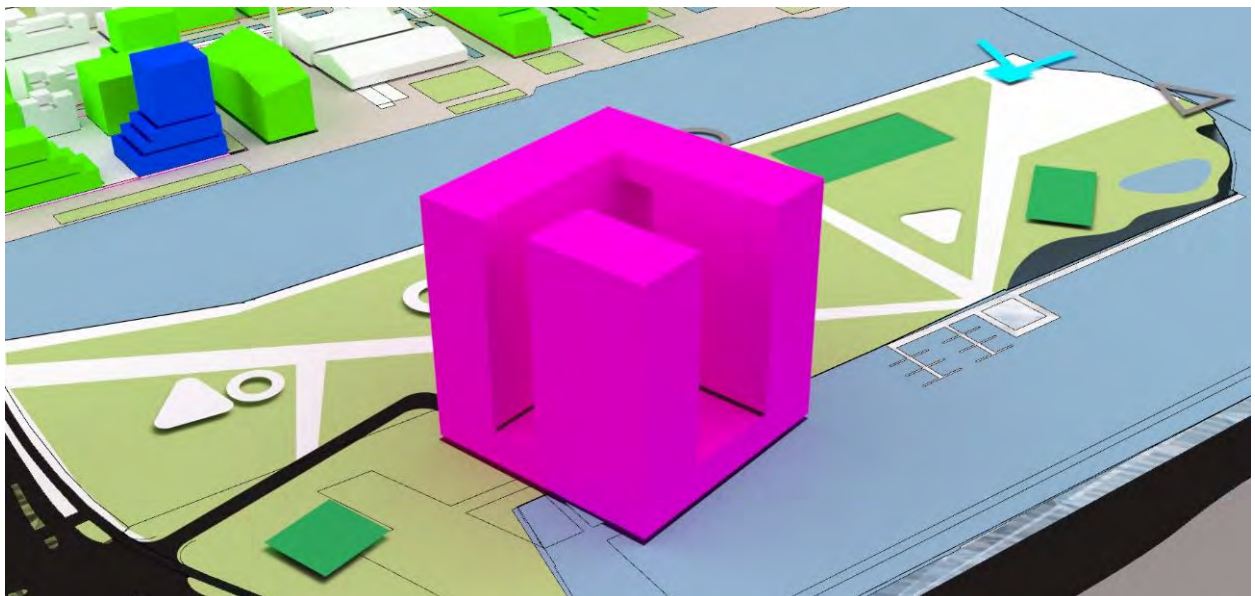

Figuur 10: Deelgebied zuidoost, variant hoogbouw optie B

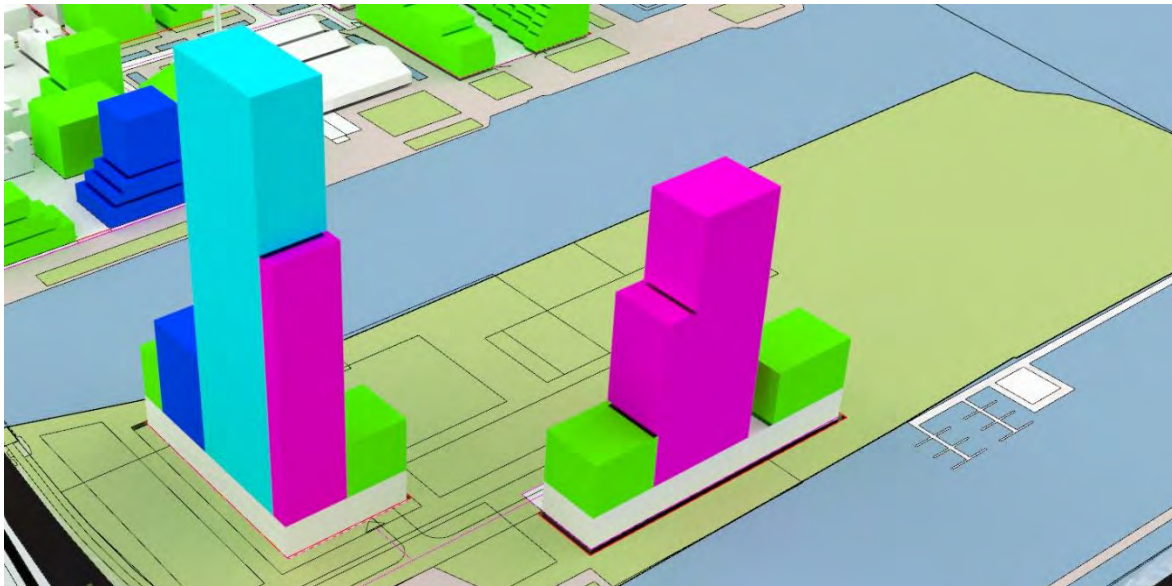

Figuur 11: Deelgebied Zuidoost, variant hoogbouw optie C.

4.4 Deelgebied zuidwest

Deelgebied zuidwest ligt aan de zuidzijde van het Eemskanaal en ligt tussen de Sontweg en de Eltjo Roggeweg in. De voorgestelde indeling van dit gebied is voornamelijk tussen de 15m en 30m. Daarnaast staan er langs de Sontweg drie ontwikkelingen van 30m en 36m en twee gebouwen van 63m. langs het Eemskanaal heeft ook dit deelgebied een open karakter.

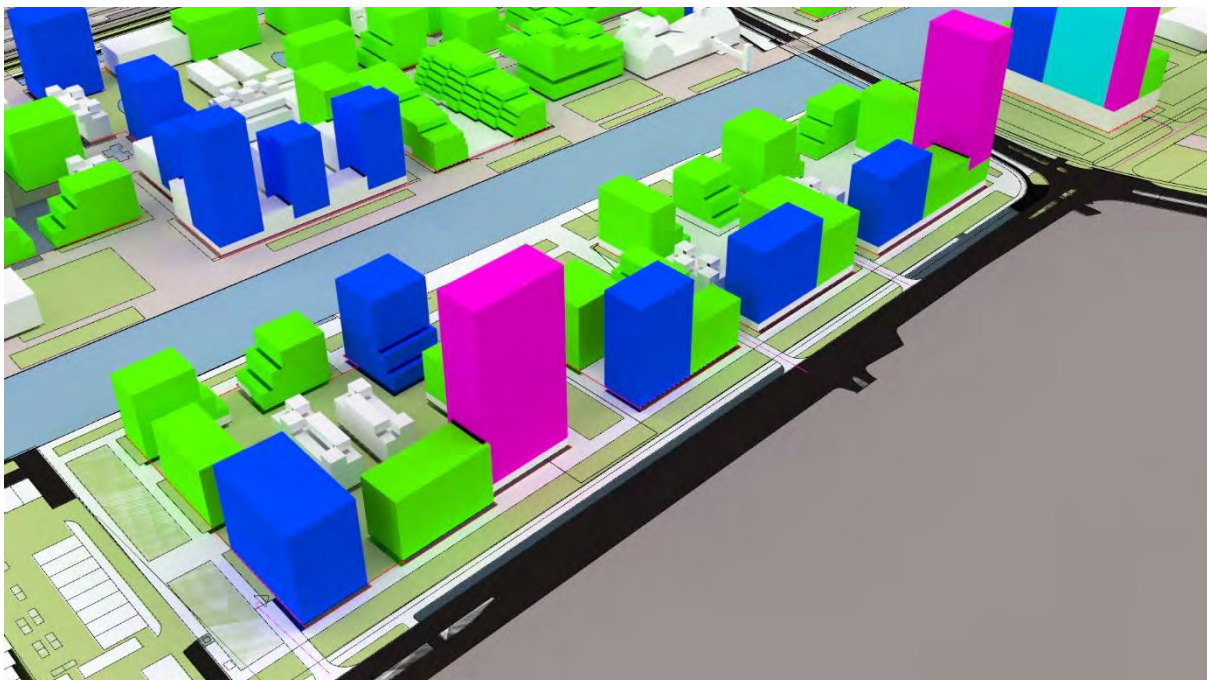

Figuur 12: Deelgebied zuidwest, gezien vanuit zuidwestelijke richting

6 Conclusie

Voor het ontwikkelingsgebied Stadshavens in Groningen is voor het milieueffectrapport (MER) een Quickscan (deskundig oordeel) uitgevoerd voor de variant hoogbouw. De ontwikkelingslocatie is gelegen in het oosten van Groningen.

De transformatie van het gebied is een langdurig proces wat vele jaren zal duren. De invulling van het gebied zoals het nu in deze rapportage staat hoeft niet het uiteindelijke plan te zijn. Daarmee is het een fictief model wat gebruikt wordt om onderzoeken te initiëren. Per deelplan zal in de toekomst een concrete uitwerking opgesteld worden die daarna nogmaals goed onderzocht wordt.

Het voorgestelde ontwikkelingsplan bestaat voornamelijk uit bebouwing 0m en 50m. Daarnaast zijn er nog twee elementen van ca 60m voorzien. In het voorstel zijn voor het deelgebied tussen de Hunzehaven en de Deense haven drie hoogbouw varianten uitgewerkt. De maximale hoogte in deze drie plannen is 114m.

In Groningen is wind uit het zuiden tot westen meest voorkomend.

Voor deze Quickscan is rekening gehouden met een windklimaat naar de doorloop activiteit in het gehele gebied. Dit betekent dat er geen rekening is gehouden met eventuele entrees die een slenter functie vereisen.

Voor het algemene planvoornemen geldt dat langs de randen van het ontwikkelingsgebied en het Eemskanaal de meeste kans op windhinder is. Gebouwen liggen hier vrij onbeschut. Daarnaast zijn de gebouwen op deze locaties het hoogst aan de rand van het gebied en langs het Eemskanaal het hoogst.

Voor de verschillende hoogbouw varianten geldt dat deze aanzienlijk hoger zijn dan de omgeving. Daarnaast is de afstand met de omliggende gebouwen vrij groot waardoor de wind vrij ongestoord tot de varianten stroomt. Dit zorgt ervoor dat er veel windhinder optreedt bij de gevels die loodrecht liggen op de meest voorkomende windrichtingen.

Van de drie opties wordt verwacht dat optie A het minste windhinder geeft. Dit komt doordat de bouwhoogtes het laagst zijn en hoge gevels (deels) onderbroken worden door laagbouw. Optie C heeft de meeste kans op windhinder en windgevaar. Dit komt door de 114m hoge toren die loodrecht op de meest voorkomende windrichting staat. Het windklimaat bij deze optie kan alleen voorkomen worden wanneer er een (aanzienlijke) luifel of opbouw aan de gevel wordt geplaatst.

Voor optie B geldt dat door de oriëntatie en hoogte van het gebouw er een verhoogde kans van windhinder langs de zuidwest en noordwest gevels optreedt. Daarnaast staat één derde in het water waardoor dat gedeelte buiten beschouwing valt.

Windgevaar zal voornamelijk alleen maar optreden in de gebieden ten zuiden van het Eemskanaal. In het zuidoostelijke deelgebied wordt dit veroorzaakt door de hoogbouw. In het zuidwestelijke deelgebied, langs de Sontweg, komt dit doordat er veel vlakke gevels in de